朝鮮日報

一日夕刊四面

朝鮮日報社

社說

平價切下의 可否

一

平價切下가 日本第六十二議會開會中 政友會의 決議案으로서 決定되얏다가 現政府더욱히 同黨의長老財政通 高橋、三土氏의 强硬한 反對로 말미아마 有耶無耶中에 消滅되고말엇다。그러나 問題는 表面으로부터 裏面으로 드러가서 政界、實業界、言論界를 通하야 相當히 根氣잇게 論議되고잇서 不晩間 다시表面問題로 化하게되고야말 情勢를 보이고 잇다。平價切下論者의 說에依하면 現下의殺人的不景氣나破局的인農村의危機도平價切下가아니고는到底히匡救될수업다고外치力說한다。그런데 그들의 原則論으로서傾聽할 價値잇는點은 好景氣時代의 負債가 民政黨의 「데푸레숀」政策 實施結果로實質的으로보아 二三倍에 增大되엇다。이現象은 더욱히小企業家 卽 廣汎한意味의 產業資本家及 地主階級에게 가장深刻한바 잇섯다。가령 千圓의資金을 融通하야 小企業에 着手한後 物價가 急暴로 暴落한結果 千圓의負債는 現在의企業狀態와 對比하야보면 實質的 二三倍에達하는 實情이라함이다。大企業家及 金融資本家가업는 朝鮮가튼데서 그影響이 가장深大할것은 勿論이다。最近 數年來急激히 沒落된中產階級은 物價의暴落에依한 債務의 實質的增大에 基因한것이 掩蔽치못할事實이아닌가。

二

그러면 平價切下를 反對하는論者의 論據는 어데잇는가? 그들은 平價切下에依하야 一般負債階級에게 多少의 好影響이 잇슬것은 事實이나 그러나 그리하는것으로 말미아마 國家財政의根本이 動搖되고 金融機關이 決定的破綻에빠질 危險이잇스니 平價를切下하는것은 적어도 現在의經濟秩序를 破壞하는것과 가트다함에잇다。그런데 民政黨의 데푸레숀政策에 依하야 漁人의功을 坐收한것은 金融資本家이엇다。彼等의金融資本은 對外爲替의 暴騰으로말미아마 김작히 實質的으로數倍에 增大하엿다。그들이 企業方向에서 缺損한것을 控除하드래도 莫大한利得을 어든것이 事實이다。그리하엿슴에不拘하고 그들은 民政黨의 데푸레숀政策이 停止되고 政友會의 金輸出再禁止에 依한 인푸레숀政策이 實施될것을 預測하고『弗買占』으로서 또한 莫大한利益을 攫取하엿다。四十九弗以上의 爲替가 三十弗以下로 續落되여오는동안의 金融資本家의 利得이 얼마나 多大하엿슬가는 想像하고도 남음이잇다고 생각한다。英國이 金輸出을 禁止한後 日本의正貨가 加速的으로 流出함에不拘하고 이것을 袖手傍觀한것이나 農產物의 價格이 未曾有의 低下를示하야 農民의生活이 死活의 關頭에 瀕한 오늘날에도 오히려自利的偏見을 執拗하게 主張하는것은 써·싸스완의 定義그대로의 資本家를 驚歎케하지아니하는가?

三

要하건대 政友會에 依하야 代表되는 廣義의 產業資本家及地主들은 民政黨內閣의 아니金融寡頭政治의 一面을 묻어트리어 데푸레숀政策을 中止식히기에 成功하엿스나 世界的인 不景氣로말미아마 즉 無統制한 資本主義的生產의 矛盾的 發展에依하야 當來된 經濟恐慌에는 엇지할수업는 「디렘마」에 싸지고말엇다。於是乎 平價切下로서 金融資本家의 寡頭的獨裁에 對하야 挑戰하엿다。그러나 政友會가 一律的으로 金融資本閥과 分離되야잇지아니하는以上 그것은 容易히 實現되지못할 일이다。그럼으로 吾人은 차라리 平價切下는 金融資本家對產業資本家의 矛盾的 一時的 反撥에 不過한것이라하고 平價切下에 依한 實際的効果에 도리어不信을 가지지아니치못한다。景氣恢復은 全世界를通하야 萬人共通으로 渴望하는바이나 그 根本的病因인產業的「無政府狀態」를揚棄하고 統制的 計劃的機構로써 새로운秩序를 確立하기前에는 부즐업는渴望에 긋치고 말것이 明白한結論이아닐가。

六國會議結果
賠償會議免危
幹部會와商業會設置
支拂中止도有効

【로잔電】로잔會議는 獨佛意見의 間隔이 甚하야 마츰내 獨代表는巴里 平和條約의改訂外지提言하기에至하야 會議는決裂外에他途가 無하기에至하얏는데 「맥도날드」「에리오」「파-펜」「그랑듸」의 英佛獨伊四國代表는 三十日午後四時 英代表의「호텔」에서會議한後「아프스트로푸」城內에서 日本、白耳義代表와合하야 午後五時부터六國會議를開하엿다 그結果 別項「콤뮤니케」에示한바와如히

一、六個國代表로成한 幹部委員會를組織하야 「로잔」會議 直接事業인賠償會議의審議를할事

二、關係 諸國 商務大臣으로成한 商業委員會를設하야 今秋世界經濟 會議에對한 報告를準備할事

의二件을決定하엿는데 假令第一委員會가 賠償問題解決에失敗한다할지라도 第二委員會는繼續될것임으로 「로잔」會議劈頭에決定한「本會議開催中은 賠償金의 支拂을中止함」이라는 決議는 第二委員會의 繼續되는때外지 有効하다고信한다 「맥도날드」議長은、곳第一委員會에土曜日外지 報告書의提出을請求하엿슴으로 第一幹部委員은 午後七時부터 審議를開始하엿다 이리하야決裂의 危機에瀕하엿든 「로잔」會議는如何間 目前의危機를回避하기에至하엿다

콤뮤니케發表

【로잔電】本日午後六時아포스트로푸城內에開催된 英佛獨、伊、日、白六國代表會議後左의「콤뮤니케」가發表되얏다

本會議의結果 幹部委員會를設定하고 同委員會는 賠償問題解決方法에就하야 勸奬을附하고 可及的 速히各國首席全權에게 報告할事又商業委員會를 創設하야現下世界的經濟難局에關한 諸問題를 審議하기爲하야 갓가운將來에 開催될世界經濟會議의準備로 對策을審議식히기로되얏다 又萬若本會議에서 專門的事項을處理할必要가잇슬時에는「바-셀」에在한 國際決濟銀行代表를「로잔」會議에 招集하고又匈牙利勃牙利代表를 招集할權限을附與하기로되얏다

巴里條約修正
賠償不能言明
獨佛首相會見結果

【로잔電】佛首相에리오氏와獨首相파펜氏와는 二十九日午前十時四十分부터 獨佛公協에關하야 商議를開始하얏다 또獨首相은 英首相맥도날드氏에게 左記正式通告를 하얏다

獨逸로서는 將來如何한形式으로든지 賠償支拂을繼續할境遇에는 其報償으로써 베르사이유條約에 依한獨逸의區別的 待遇를 根本的으로 修正하기를 要求한다

그리고獨代表部는 獨逸은賠償을支拂할意嚮이업다고 露骨的聲明을 發表한바베르사이유條約을修正한다하면 歐羅巴復興資金으로 金錢貢獻은할意思가잇다고 附言하얏다

【로잔電】獨逸의 投한此爆彈이事實上賠償會議는 停頓한形便으로 二十九日午後五時부터 英、米、佛、獨、伊、日의 六國會議도 無期延期될貌樣이다

兩委員會設置
局面打開策으로

【로잔電賠】賠償會議는獨佛兩國의主張對立으로全혀暗礁에걸리엇는데 廿九日에至하야從來와다른 角度로賠償問題의解決을 計하라는見地에서招請六個國代表로 成한 一委員會가 設置되엇다

一執行委員會 招請六個國代表各一名으로 成하야賠償問題를檢討하고會議의 事業案을起草하야 現在各國代表間에서는 會議의基礎를 擴大하기를任務로함

一商業委員會 一般經濟問題를 硏究하야今秋開催될國際經濟會議의 準備를行함 但委員會는決定을 行치아코勸告案을 提出하기에止함

후버모라토리움이 六月卅日로써期限滿了로되는 關係上賠償會議는 右二委員會에依하야現在의 局面을打開하라는것이라고觀測된다

印度에自治附與
印度事務相下院에서言明

【倫敦電】英國印度事務相 사·기미알·포아氏는 廿七日下院에서 政府의 對印度政策을 如左히言明하얏다

政府는 一個의 法律로써 印度로하야금 全印度聯邦을 組織시키고 此에 自治領의資格을 附與할政策을 効果잇게하라고 努力하기로決定하얏다 政府는印度教徒와 回回教徒間에서 解決치 못한種族問題의 解決條件을 今夏中으로發表할수잇기를 希望한다

大連關調停案
滿洲國不滿足
承認은到底困難視

【大連電】大連海關問題에關하야日本當局이 斡旋中인調停案에對하야 滿洲當國의意嚮은이것을 매우不滿足하다하야

一、假令形式上으로라도大連海關收入을 原則上南京政府에寄贈케하는事는絕對反對이오차라리 滿洲國이形式上同海關을 押收하야其收入中에서 外債擔保分을南京政府에分與함이當然하다

一、全滿洲國의外債擔保額은一千萬海關兩으로 計算함은甚히不當하며 이는分明히南京政府의 術策에싸진것으로서 其實狀은아마日本外務省도 詳細히모를것이다

一、本年三月前의 旣往海關收入에對한外債擔保關係는當然南京政府에 責任이잇슬것이오 本年三月以降一個年의收入을 豫想하야此에對한滿洲國의 負擔外債擔保額을計算할 時에는아모리多額으로볼지라도 三百五十萬海關兩을 不出한다卽此負擔額의 査定에多額의間隔이잇다

一、가령福本海關長의 罷免을取消할지라도 同人의信念은더욱더욱 鞏固함으로볼何等効果가 업슬것으로본다

右諸點으로보아 調停案은到底히滿洲國의承認이困難하리라고뵈인다

滿洲國承認과
調查團解決案
日本當局은越權視
國府自治案도反對

【東京電】最近民國方面으로의報道에依하면目下訪日의途에在한聯盟民國調查團은滿洲問題의解決方式으로

一、日本政府가 滿洲國을 單獨承認할 意思가 잇슬境遇에는滿洲問題處理를爲하야 國際會議召集을 提唱할事

一、日本이 滿洲國을 單獨承認할意思가無한境遇에는三年乃至五年間滿洲國의 動向을 靜觀하기를 提唱할事

의二案에意見이一致하고此에 關하야日本政府의最後的意見을質할터이라고傳하는바右報道에對하야 日本外務當局은 聯盟調查團이 聯盟理事會에 提出할 中國實狀 調查報告에 右와如히 滿洲問題의 解決에 關한 具體的意見을 附加함에 對하야는 昨年十二月十日의 理事會決議及故브리안議長宣言의 精神에鑑하야 越權의疑心이 不無하다 又果然調查團이 右와如한報告를 提出하야 國際聯盟으로 하야금 滿洲問題의 解決에 積極的으로關與시킬意嚮을 有한與否는 愼重히注視하고잇스나 前記二案에 對하야는 左와如한 見解를抱持하고 調查團의質問에 應接할 態度를示하고잇다

一、滿洲國이 獨立하야 滿洲에 民國政府의 統治權이及치안흠은 調查團自身이 認한바로 此事實의 認識은日本政府의滿洲國承認問題와는關係업시認치안흐면아니된다

一、滿洲國의 獨立은 民國의自己分裂로 少毫도 第三國의使略에因한것이아니다 故로 九個國條約其他國際條約에 違反하야된 事態라고함은 妥當치안다 又滿洲國獨立그自體는 滿洲三千萬住民의 民族的意思의 發見으로 認할것이요 何等國際會議에依하야 此를 處理할 性質의 것이아니다

一、또滿洲國은 門戶開放의原則을 遵奉하야 中國政府의 公法、私法上의權利、義務를 繼承遵守한다고 宣言하얏슨즉 國際聯盟으로서는 又列國으로서나 滿洲國의 此宣言履行에 關하야 果然其實實을 有하는 與否는 今後經過를見할 必要가 잇다 但原則的으로 滿洲國承認을 妨害하는者가 잇서서는아니된다 又民國政府가 調查團에 提案을 한다 傳하는 滿洲自治領案에 對하야는 滿洲國이獨立의 事實이 잇슴에 鑑하야 反對意嚮을 持하고잇다

滿洲郵政獨立
南京에서否認

【南京電】滿洲國郵政權獨立說에對하야 南京政府에서는 對策을確定하고 미리手配中이든바 三十日列國에對하야 滿洲國의郵便切手 其他를 承認치안토록 要求를發表하얏다 滿洲國 郵政權 獨立宣言의 郵政總局 三個所及分局 三百七十個所에對하야 國民政府는 閉鎖命令을 發할豫定이라한다

米統領選擧까지
軍縮會議延期
各國意見의不一致로

【제네바電】二十九日의 英米佛三國會議에서 후버案에對한 各國意見의 不一致를理由로하야 軍縮會議는 延期하기로된바 會議議長헨더손氏는 左와如히말하얏다

三國會議에依한 軍縮會議延期決議는 近近開催될 一般委員會에서採擇할 重要한決定에 影響을與하게될것이다

하고 또英國外相싸이몬氏는 一般委員會가 軍縮에關한一般原則을 採擇한後 七月半부터休會하기를 求한것은 十一月의 米大統領選擧終了를待하야 十一月半以後에 新代表에依하야 前記原則의實施를 開始할수잇다는 觀測으로 此休會를行한것이라 觀測된다고하얏다

國聯總會一日開催
粉糾回避로延期되여

【제네바電】今日開會할豫定이든十九個國委員會及三十日開會할터이든 國際聯盟總會는이만스議長과 十九個國委員會中의 急進派라고할만한西班牙代表마다리아가、체코代表베네슈諸氏와로잔에서 協議한結果十九個國委員會는 三十日午後三時에 聯盟總會는 七月一日三時半으로 모다 延期되엇다 이만스議長으로서는 極東問題보담도 歐羅巴에 直接重大한關係잇는 賠償會議最難局의危機에 瀕한 此際滿洲國政府不承認問題에 關하야十九個國委員會의 意見이一致되기前에 委員會를開하야 時局을益益紛糾케하기를 願치안코그보담寧히 延期하기를 賢明한策이라 信하야 此擧에出한것으로 滿洲國政府承認問題에 關한 委員會의具體的意見은九月一日의總會에提出될豫定이다

委員會도延期

【제네바電】三十日開會豫定이든十九箇國繼續委員會는 議長이만스氏가 白熱한로잔會議의折衝에 奔忙함으로又 復延期하야 七月一日再開하기로되고 總會는二日로延期되엇다

후버案同程度의
軍備縮少可能
英樞相볼드윈氏答辯

【倫敦電】今日의英國下院에서 樞府議長볼드윈氏는 一議員의質問에對하야 後버軍縮案에對한 英政府의 態度를 左와如히 說하얏다 後버氏提案의軍備三分一減案에 對한 英政府의態度는 近日中으로發表될터이다 今回의후버案은 假令原案대로 안되드라도 후버氏의提唱한 程度의軍備大縮減을 保障할案의 實現을 보리라한다此提案은 政府關係의 意見이 全然一致를 얏다 萬若愼重히 取扱되면 目下壽府에開會中인軍縮會議는 一次散會하고고저 可及的 迅速히 會議를招集하야 此提案乃至此와類似한 軍縮案採擇으로 到達할軍縮의 具體量에 各國間에 有效하게할手段을 講究하게될것이다

高橋藏相反對熱
政友會內에議論沸騰

【東京電】政友會는 最近의 黨情에 鑑하야 三十日午前十一時半 本部에 緊急幹事會를 開하고 土倉、一瀨、片野의諸氏外二十餘名이 出席하야 意見을交換하얏는데

一、中堅組가最近團體를組織한것은 黨中黨을만들어統制를素亂하는것으로 制裁할必要가잇다

라는意見도잇섯스나 同運動은 黨內에對한 各系統의感情의對立을 融和키爲하야 組織한것이라는 擁護論이나와서 暫時靜觀키로決하고

二、高橋藏相의處事는 黨의意思에 反함이不少하니 此際氏의離黨을 勸告하면 如何

라는强硬論이잇서 大多數共鳴하얏스나 今後臨時議會其他에잇서 財政問題를重大한意見의衝突을 招來할과如할 境遇에 決行하야도늣지안타는自重論이나와서 結局形勢를靜觀키에 至하얏는데 地方長官更迭에當하야 政友會의主張이尊重되지안은것도 高橋藏相새문이엿다고 反高橋의空氣를닷히고 午後一時散會하얏다

官吏身分保障
成文急速進行

【東京電】法制局은 齋藤首相의 命에依하야 官吏身分保障에 關한 法規를立案中이든바 完成되엿슴으로 三十日定例次官會議에 報告되엇다 一日閣議에 附議한後 成文化를 圖할터인데 規定의要項은

〇高等文官分限委員會

一、內務大臣을委員長으로함

一、委員은書記官長、內務、司法兩次官、樞府顧問官一名、會計檢査院長、行政裁判長의六名

一、委員會에幹事長及幹事數名을置함

〇普通文官分限委員會

一、委員會에委員長을置하고 附屬長官이이에當함(各省大臣、府縣知事等)

一、委員은當該 又는 地方廳에在한高等官을任命함

一、幹事長幹事等을置함

立案에當하야 休職을命할수 잇는事項의 削減說이나왓스나 實際上그廢止가不當할것도 잇서 이것을存置하고 濫用을 防止키로되엇다

禁酒法反對決定
米國民主黨政綱으로

【市俄古電】民主黨大會는二十九日午後七時부터開會하고 禁酒法撤廢贊成案卽 民主黨의政綱案을 附議하고 第十八條의撤廢에贊成하고 各州의自由決定에委할것이라고 認하고同時에「웰스텟도」禁酒法細則을卽時修正하고 數種의葡萄酒及麥酒는卽時飮用할수잇도록緩和하자 라고附議하야探決한結果壓倒的多數로可決하얏다如斯하야民主黨은 禁酒法反對로 確定하얏슴으로 政綱에關한探決은三十日로延期하야 午後九時半散會하얏다

暹羅憲法成立
國王署名으로

【盤谷電】暹羅國王은二十九日假政府의 手로成한新憲法에署名한바그骨子는如左

一、主權은人民이此를有함

一、國王의權力을制限함

一、主權은當分國王、人民、元老院、人民黨、裁判官의 委員이行함

一、婦人에參政權을附與함

資本逃避法
朝鮮에도實施

大藏省에서 立案中이든資本逃避防止法은 七月一日부터實施되엇는데 朝鮮에서도 이에準하야 施行規則作成後實施키로된다 또國債價額計算에關한 法律案은一日實施되엇는데 그法律案의內容은 如左하다

國債價額은財產目錄에記載한것은 商法第二十六條의 規定에不拘하고 大藏大臣의 告示한 標準發行價格에 依함을得함但그取得의際의 時價를超함을不得함

前項의規定은 外國에서發行한國債에는 이것을適用치아니함

△右附則

本法은公布의日로부터 施行함明治三十八年第二十號는廢止함

本法施行의際에所有한國債는第一項但書의 規定適用에 就하야서는이것을最後의財產目錄調製時에取得한 것으로看做함

尙該法은勅令으로서施行됨으로朝鮮에서는施行規則에依하야實施케된다

(東京) 資本逃避法及關係法規는 七月一日官報로公布되어即日實施되엇다

李王職長官
篠田次官昇進

【東京電】李王職長官韓昌洙男은일즉이 辭表提出中이든바七月一日附로 勅許되고 次官篠田治策氏가 長官에事務官李恒九男이 次官에昇進되기로되얏다

李王職長官 男爵 韓昌洙
特히親任官의禮遇를賜함
依願免本官

同次官 篠田治策
任李王職長官(一等)

同事務官 男爵 李恒九
任李王職次官(二等)

總同盟又分裂
廿餘組合脫退

【東京電】社會民衆黨支持의有力 勞働團體인 日本勞働總同盟에서는 社民黨分裂과 共히 遲友同志會以下 二十餘組合이 同盟을脫退하고 赤松克麿氏一派의 日本國家社會黨에 所屬키에되얏는데 更히 全國製氷從業員同盟中京製氷勞働組合、出版印刷勞働組合、東京鐵道組合等九組合六十三支部員四千五百五十二名은三十日 總同盟으로부터 脫退키로決定하얏다

如意棒

▲大連海關이滿洲國에로 接受되고 日本人關員은 同盟하고 滿洲國海關에로! 中國人關員은一致하야 中國海關에로! 海關이 둘이 되든말든그건當事者外리의問題라하드래도 오고가는사람、물건外지둘로가르자면정말딱한일 ▲中國側關員들은靑天白日旗를들고堂堂히 데모를實行 ▲日本의政治圈內의外國旗든示威行列로는 붉은사람들의 붉은旗行列과好對照 따는靑天白日旗도 이름과는 딴판으로 靑天白日滿地紅이엇다 붉은빗은 데모와무슨 緣分이잇나? ▲海關이말성이되자南京政府는 報復手段으로 滿洲國內의郵政局을閉鎖하라 命令! 郵政局을켜것이라고할배人심이 잇거든滿洲國의一草一木이라도 내것이다 좃못해보나 ▲郵局閉鎖되우리가 더재미잇다 滿洲國郵票를 認定안는다니 그와反對로 滿洲國에 中國郵票를認定안는다니 結局은通信杜絕이되고말것이니 滿洲國안에잇는 山東直隸等本部中國家에 族이잇는사람들의 일이남의일갓지안다 ▲내通信은가고 저通信이아니오든지저通信은오고 내通信이가지아느면 通信하는本意는沒却되고만다 ▲나는해도너는하지마라는 通信法은戀人同志끼리는或잇슬수잇는法이다 ▲오늘은國際聯盟調查團이와나가는날이다 와서무엇을調査하여가지고가노 좀궁금하오 ▲觀形察色만하고 病을診斷하는漢方醫의妙法을 外國一行도 體得한모양 ▲아니 要만큼만보라고 알늘히周旋한친구들새문에 그리되엿는지도 몰라!

商況 (一日)

朝取株式

前場閑散强調

前場은△東新이百四十四圓丁에二十錢高、寄後同價一本이곳고閑散傍觀이다가 五圓丁에續高大引△大新六十二圓八十錢에五十錢高로大引△拓新七圓七十錢에 四十錢高寄後八十錢으로六十錢大引△朝新十九圓五十錢에十錢低로大引

後場은軟保合

後場은▲東新이百四十四圓九十錢에十錢低寄後八十錢으로 五圓丁이잇섯고 四圓八十錢五十錢으로四十錢에少弱大引▲朝新十九圓五十錢에不變大引▲拓新七圓六十錢에同價寄後六七十錢間細刻이다가六十錢에大引되엇섯다

循環高와東新

「인풀레이숀」政策의具體化로 雜株에對한買氣가 鍾紡에修하고 大新에外지 飛火하야 循環高이미最後로 東新에外지올기여 總花的活躍을 은근히期待하던데다가 下旬貿易初出超의 好感外지加하야 市勢는 頑强하고 今新市는强調이엇는데 一方으로 로잔會議가 危機에 直面하얏고 獨逸賠償金과 戰債問題의解決이 容易치안은 形勢이며 聯盟總會도 小國策動에依하야 紛糾가豫想되며 對內的으로는 滯貨山積의 商品界活躍이 可望이업는等으로 今日부터 實施된 發券制度改正法律案資本逃避防止案도 市勢에 微響이엇스며 一步活氣가 乏한嫌疑가不無하얏는데 市勢를 習慣性의 賣慕로 突込하면 賣玉수록 面目一新을 期케될것을 보이어 押目買有利를 思케하얏다

株-界-六-感

◇上半期는昨日로 맛치고 今日부터下半期에入한바市勢前途果如何

◇期初로氣分이幾分달너진것이事實이나 買方에게는아즉도時機尙早를念慮하야 熱心强氣가안되는모양

◇그러나爲替低도 이미 現實의事象이오 金融緩慢도否認할수업스니 무엇새문에時機尙早라하는고

◇急激히爆發되지못함을보면 東新으로서는 價位가相當하야 더올나갈餘地가업는새문이라고도보이나 그步周가穩健하야 賣方을닷작못하게하는點으로보면 언제던지 한번 큰소리가나고말듯도하다

◇百步를讓하야 큰 市勢가업다치드래도 習慣性賣慕로賣方針을繼續함은大不可

低金利와株界

世界의形勢와 日本의現狀으로 二重의憂慮가잇는 日本財界를無條件으로 樂觀할수업는것이事實로 踏後에利食과 戾待賣로賣物이나옴은 當然하다겟스나 踏後에卽時平時同樣으로賣場이라고 斷함은 不可한것이잇다 低價에서업다高値에잇지안은 目下의市勢를賣叩함은 一考를要할것이잇는것으로 賣方을脅威하는 擴大材料는이로느려 具體化될時期에入한것으로 賣方이 慄하얏던것은 그豫告에不過하얏던것이오 案이되어實現에入한今後 그効能如何를 生後가아니면할부로 賣키어려웃것이고(인풀레이숀의)前奏曲인低金利時代를 無視할수업슴을알어야할것이라고 某有力者는말하얏다

長期取引先物

△朝新二十圓八十錢△大新六十四圓八十錢△殖銀新二十四圓八十錢△東銀二十三圓八十錢△同新十四圓三十錢

朝取期米

高價發會

今朝阪地는 中限二十四圓十六錢으로先限二十四圓十七錢인 二十二圓上鞘로發會임을알아 當地는 中限二十一圓三十七錢으로新㊆△九月限은 二十二圓인六十錢上鞘로發會되엇다 그러나 二節에 入하야 阪地八十八錢인 又後續高를 報하엿스나 買過의反動으로 二十一圓八十四錢外지 反落하엿다가 阪地九十四錢으로 續高함을 見아 九十二錢外지 小戾하더니 結局阪地八十八錢의 反落을 機로할것이나리 當市場은 高價待의 實物이 續出하야 八十四錢으로 下押止場하엿다

後場은强保合

後場은 二十一圓八十四錢同價始場 後二節八十五錢으로 九十錢 二本同價가잇고 九十三錢 二本同價로 九十錢에止場하얏다

風雲兒인九限

一年中가장 波瀾萬重의 危險性을 含有한 風雲兒九月限은 今朝二十二圓臺에 誕生하엿다 앞으로 三個月間에如何한波紋을 일으킬지 四圍의情勢를 綜合하여보면 政治的으로 積極하는 强材는姑而勿論하고 頭上의 天候를注目치아니할수업는 此際인만치 朝鮮의旱魃를 度外視하지 못할것갓다 全朝鮮的으로 植付도完了되지못할 뿐아니라 旣히植付된것은 枯死地境에 陷한 可謂危機一髮의 形態를 일우엇는바 果然目下의 高低氣壓의配置가 如何한지 仁川觀測所의發表한바에 依하면 高氣壓은依然 千島南方海上에 滯留하야 七六六耗를 示하고잇스며 低氣壓은 相當한 含量을가지고 日本九州地方으로부터 四方面에外지 雨域을 擴大하야 東北東으로 進行하면서 潤雨를 齎來하나 그러나 旱害地인 朝鮮은 昨夕西南方面에雷雨를 發生하야 平壤에十耗假量의 驟雨가 잇슬뿐이오 今朝는 東海岸은 陰曇으로 處處에 霧雨를 催함에 至하고 西部는 海曇으로 木浦의 驟雨와湖南方面에 多少의驟雨模樣을 示할뿐으로 其他는 何等의影響이업시 大槪晴天을 繼續할이다하엿다 實로 自今一週日以內에 好雨가 無한새에는一朝 九限의 爆發을免치 못할이라고 商談이자못 濃厚하다

米-豆-餘-話

◇政治的으로 强材가 積極하고 旱天의强材가 加重함에도 市勢는 變態的으로 軟弱

◇市勢가軟弱하다고 또한追擊賣를 할수도업스니 當分傍觀하는것도得策

◇政府는 言必稱 農村救濟이나 通貨膨脹이니 하여도 購買力이 旺盛치안코는 何等의効果를 奏하지못할모양이니此對策의 講究가先決問題

◇生產過剩의 難境에處한今日인만치 消費者인 勞働大衆의 救濟가極難

◇今朝九限은 風雲性을 含한만치大氣勢를 올리어 二十二圓臺에 誕生하더니 反히軟步로一圓八十錢臺로 低落할줄

◇何如間不日內에 潤雨를 賫來한다면 몰으거니와 그러치안코는어느 程度外지 反撥은 免치못할듯

仁川正米市勢

[illegible]三等	一石	二〇、五〇
同 四等	一石	二〇、三〇
無檢查地方米	一石	一八、二〇
一等精白米	六十斤	八、七〇
在來正租	一斤	五八
改良正租	一斤	六〇

仁川大豆市勢

龍山大豆	一石	一一、三〇
長湍大豆	一石	一〇、七〇
金浦大豆	一石	一〇、四〇
海州大豆	一石	九、九〇
天安大豆	一石	九、七〇

調查團一行 今朝無事入京

마중나온각국령사단과악수교환 일행은원긔왕성히「조선」호텔에

警戒森嚴으로靜寂한驛頭

일중분쟁(日中紛爭)의 진상을 조사하기위하야 상해북평만주각지를 오며가며 여러달동안 조사에로 심초사하든 국제련맹조사단일행은 만주문뎨에대한잇더한 해결안을 어더 그것에 대한일본의 의향을 못위기하야 일본으로가는 도중금칠월일일 오전칠시오십분 특별렬차로 경성역에 도착하엿다 연도의경계는 비상히 엄중하야 시내의경찰헌병이 총출동하얏스며 역소내는 매우복잡하고 떠들석하든 한뎌마으로 째위잇첫다 역내 경성역부근도 금조만은 삼엄는경사복경관과 역원이 빈틈업시라열하야 문자대로의 철옹성가튼경계망을 치엇다 일행을태운특별렬차가도착하자 먼저내린이는 일본위원측의 길전대사(吉田大使)엿다 이육고조사단의 수반인영국의『릿튼』경을 비롯하야 독일의『쉬네-』미국의『맥코이』불국의『클로델』이태리의『마레스콧치』등 커위원 부인수행원등 삼십여명이 뒤를따라 차에서내렷다 장도려행임에도불구하고 일행은 조금처도 피곤한긔색이업시 자못씩씩한태도로 먼저조사단의 위원장『릿튼』경이 환영나온 정무총감군사령관각국령사와 악수를교환하자 한동안무한한 악수사례가이러낫다 접대원의주의로 조사단일행이 카메라에향하게되매『또사진반이야!』하는드시 빙글빙글우스며 그가운데도특히『릿튼』경은 호호야로서언케나미소(微笑)하야 중후한신사이지만 경해미가 다분이엇다 귀빈실에서 잠시휴게하고 팔시에조선호텔로 사오십채자동차가 드러밀렷다

總督會見後 廳舍를求景

午後엔昌德宮拜觀

환양복말속한리튼경

중대사명을띈 귀빈을마지하는 오늘의조선호텔는 자못 긴장하야 사무원보이 모도가 분주히도라다닌다 조사단일행은 조반을마친후 열시삼십분에호텔을떠나 장곡천정(長谷川町) 광화문통(光化門通)에 자동차의 장사진을치며 총독부에도착하엿다 제일먼저 내린이가『릿튼』경이엇다『릿튼』경은 그새발서 려행복을 말숙한치갓으로 가러입고 차에서내려 총독부현관으로 드러가라할제신문사진반의 총공격이 다시시작되매 사진반에편리를주기위하야 잠간동안머리를돌리고 안내자의 인도로 총독총감과 정식으로 회견하게되엇다. 회견의내용은 알수업스나 총독의환영인사가잇섯고 다시총감과 회견후순조선돌로지는 총독부청사를관람후 일행은 십일시반경에 다시호텔로 도라갓다 호텔에서 점심을필한 일행은 오후두시삼십분에 이곳을떠나 장곡천정(長谷川町) 남대문통(南大門通) 일이정목 종로(鍾路)·이삼정목 돈화문통(敦化門通)을 지나 동사십오분에 창덕궁(昌德宮)에 이르러 인정전(仁政殿) 압헤서 하차하엿다 안내자의 설명을 드르며 궁내의이곳저곳을 모조리구경한후 비원(秘園)의 주합루(宙合樓)에서 약삼십분간 다과(茶菓)를먹으며 담소하는가운데 주위를 삷혀보며 자못감개무량한 것가티보엿다

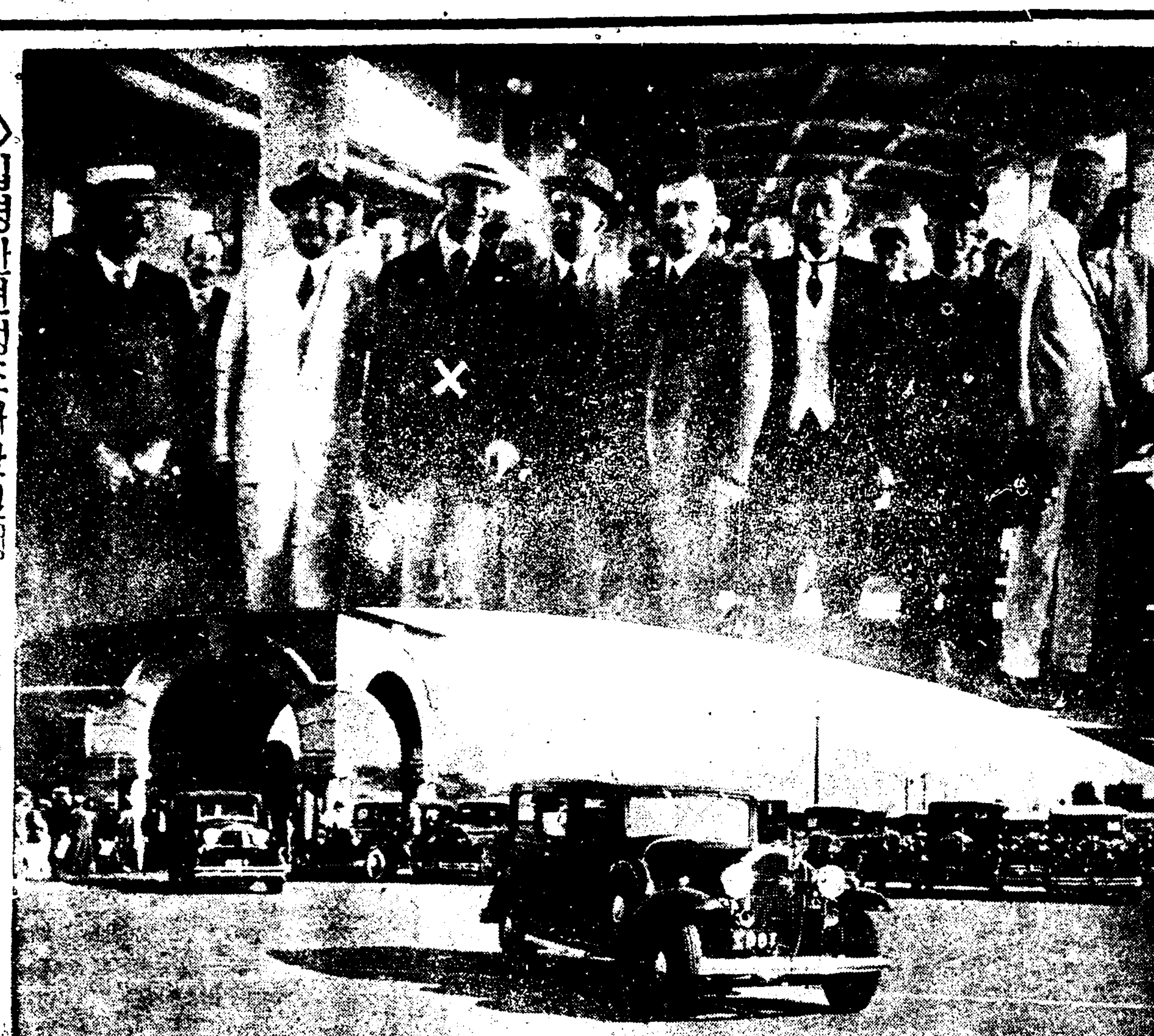

◇입경한련맹조사단일행 ‖×표가위원「리튼」경(경성역프래트홈 ……에서아래는경계삼엄한경성역

全南重大事件 不遠送局決定

사개월동안취조하다가 이삼일내에는결정될듯

【광주】 전남일원을 망라하야 모종의비밀결사가 잇섯다는 것을발견한 광주경찰서에서는 지난삼월초순부터 검거하기로시작하야 도내각처에 각계금에서 백유명의 청년남녀를 검거하야다가 우금사개월동안에 전라남도경찰부고등과의 후원을어더가지고 불철주야하고 피의자들을 취조하는중이더니 근일에야 그취조는마치엇는지경찰부에서광주경찰서에출장중이든경관들은손을 떼엇다고하며심석(心石)고등계주임이 혼자서숙직실에다가 자리를정하고 서류를정리하는중임으로 래월초순에는송국하게되리라고한다

上海虎疫 去益蔓延

병자칠백명

【상해】중국 상해의 호열자는 나날이만연되여오는중 최근일주간의 신환자는 백팔십명에이르러 금일까지의 환자총수는 칠백륙명에 달하엿다한다

間島到處에서 匪賊團과衝突

모다사망자만내고도주

모처착전에의하면 간도(間島)의하학○대(下鶴○隊)는 이십팔일「운스파ー즈」부근에서 공비(共匪) 오십여명과 교전하야 적오십여명의 부상자를내엿스며 또한 삼포○대(衫浦○隊)는 이십팔일아츰부터목단(牡丹) 부근에서비적(匪賊)때여명과 교전하야 적을 북방으로격퇴식혓스며 동일오후에는 약이백명의 비적과 교전하야북방으로 격퇴식혓는대 적은 사상자삼십명을 내엿스나 일본군에는아모 손해가업다한다

王玉振部下 馬滿達에集中

병력천여명

모처착전에 의하면 훈춘(琿春)부대의맹렬한토벌에 그세력을 써기인비적왕옥진(王玉振)은목하그부하를마적달(馬滿達)부근에 집중하고잇는중인데 그병력은 약일천명이라 하지마는 그러나 그의병력에 주목되는점이잇서목하 정찰중이라한다

「올님픽」選手를 布哇서大歡迎

만찬회도 성대히개최

【홀놀루발전】 올림픽선수를 태운 룡전환(龍田丸)을 마지하는『하와이』의 환영은 심히 열광적으로 그준비에전력을 다하고잇는중이며 삼십일정오에 입항하는즉시로 부두에서 선수일행을 사십대의 자동차에 태워 특군악대가 선두로「홀놀루」시중을 돌은후 오후칠시부터는『하와이』운동단체와 일포시사(日布時事) 공동주최 만찬회가「영호」에서 열닐터이며 비률빈(比律賓)선수와 인도(印度)선수와 조도전(早稻田) 야구단도 출석하기로 되엿다

依蘭急援隊 仲坪里서交戰

모처착전에 의하면 의란구(依蘭溝)급원대(急援隊)는지난이십팔일 중평리(仲坪里)부근에서 비적(匪賊)때여명과서로맛나 이와교전하야 적을서방(西方)산림중으로 격퇴식켯는대 적의손해는 상당이잇는 모양이라한다

本町署檢擧 前後七十三名

일일새벽이래 다시활동하야 대면모외 삼명을또검거하여

事件一段落도不遠

삼십일에 경성지방법원에 칠명을 송국한 본정서사법계에서는 일일새벽에 다시활동을개시하야 대권(大畑)의 삼명을 인치한후에 취조를계속하는중인데 이조사가 끗나면 동팔적으로 권부를 검사국으로 송치할모양인바 삼십일까지 검사국에송치한 피의자는 권부 오십칠명이오 아즉본정서류치장에잇는 피의자가 륙명으로 권후합하야 칠십삼명에 달한다는데 이로써 토목업자의 담합자는 일단락이되는모양이나 아즉 남아잇는사람은 병든사람과 출타 혹은 려행중에 잇는사람이 몃사람잇슬뿐이라고한다

十指를不動코 八萬圓收入

부산목도공사의내막

작일송국된 팔명중에는 고등관이등의 권치임(勅任)기사도한사람이잇고 훈팔등 정오위등의 권일영예로운 관직에 잇든사람도 삼명이나잇다한다 그뿐아니라 권허 엉터리로 일변간에 팔만원씩이나되는 대금을모은자도 잇는데 그는 일변간토목공사는 한번도 아니하고 순전한담합금으로만 팔만원을모앗다는것이다 그중에서 일례를들면 부산부청(釜山府廳)에서 공사를시킨부산(釜山)에서 목도(牧島)로 건너가는 도진교(渡津橋)토목공사를 구십일만륙천원에 락찰시켜가지고 경쟁입찰을 한사인이 담합금으로십만사천륙백원을 분배하야 먹엇다한다

이것은 한가지의례에 불과하거니와 이와가튼 담합을하기는 일변간에보통으로 팔구회씩은 하얏다한다

「七去之惡」이原因 古典的離婚請求

아들을낫치못하는고로

넷말에『일곱가지악』「七去之惡」에든안해는 버리라한 말이잇는데파 연그말대로 실행하려는리혼(離婚) 소송한건이일일 경성지방법원 에제긔되엇다 원고는경긔도 부천군 문학면승기리(富川郡文鶴面承基里) 리윤홍(李允弘)피고는그의안해 최일월로 서그소장내용을보면 원고는 지금으로부터십년 전대정십이년 오월에피고 와서로결혼 하야이래동거해오 는중인데피 고는원래질알병(癲癎病) 이란고질이잇서서한 달에사오 차식그병으로발 작함으로 지금까지가산을 탕진해가면서 약을썻스나 전연히낫지 안코또한자식을낫치 못하기때문 에자식어들랴고 첩을어덧더 니시기를하야 집안에분란을 이르키고또는 싀어머니 에게폭행을하야중상을 입히는등 불효한짓을 한사실이잇는데 조선관습에 자식을생산하 지못하는것은「칠거지악」의 첫조건에드는것임으로 리혼을하 고십다는것이다

往十里에 强盜

주인을결박후 금품을강탈해

이십구일오전한시반경에부외하왕십리(下往十里) 칠십일번지 전당포하는 양정환(粱鼎煥) 집에세사람의강도가칩입하얏는데 그중두사람은문에서파수를 보고한명은담을넘어안으로 들어가서자고잇든주인의족하와 가티자든다른한사람을 결박하야 놋코협박을하야 현금륙십원과귀금속몃가지를 강탈하야가지고만약한시간안으로 경찰에고발하면 모다죽여버린다고위협을한후에 도주하여버렷다는데 피해자는동삼시경에야이러한사실을 왕십리주재소에게출하얏슴으로 동대문서에서는 서장이하사법주임이실지검증을 한후목하범인을엄탐중이다

벙글벙글하는 벤도差入所

오즉한집의화식벤도 별안간에돈벼락마저

悲哀의反面은歡喜

경성실업계의일류거두로일시에칠십여명이검속되얏다는것은 조선경찰사상에서 일즉이보지못하든대사건임은물론이오 이사건이이러난후에 시내토목업자는 물론이오 자료공급상(資料供給商)들과료리집에서까지 심한타격을 밧는다고하는잇때에 오죽 한사람만이 독특한 은택을입게된다고한다 그것은 서대문형무소압헤는 오죽한사람의 일본인수인음식차입소(囚人飲食差入所)가잇는데 여긔는한째의 오십전짜리벤도 차입주문이살도하야 매사람에 하루세때일원오십전의 수입이 잇게되얏슴으로 눈물에 저즌그들의가족을 맛는차입소에서는 벙글벙글하는 깃붐의 숨겨잇는듯하다

起訴된十七名 吉川判事가取調

본정서에서보낸사건

작일보도한바와가티 필경검사국에서 전부긔소되어 예심으로 회부된 토목담합사건의

駒田德三郎 長谷川晋作
田中半四郎 巴七太郎 駒田禎藏
法華津土太郎 田部峯之助
岩崎啓六 姬野金次郎
佐藤陽吉 小寺忠行
佐藤福太郎
宮本太郎 妹尾幸寬
池田角平 藤田幸
川瀨修平

등십칠명은 일일부터 길천(吉川)예심판사의 담임으로 취조에 착수하얏다는데 사건이 사건인만큼 취조를맛내기까지는 상당한장시일을 요하게될터이라한다

「그로」의亂舞 幼兒投井犯發見

일본미인을인치취조

에로、그로、의난무시대가 서울을 휩싸고 돈다는것은일반이 안지 오래엿스나 근래에 가장 그로적 엽긔적괴사실로ㅣ또 그범행이 가장교묘하고도 대담한점으로 세인의이목을 쇠을고잇는 시내본정오정목에 발생된 우물속에갓난애시체유기사건은 그후 본정서사법계에서 강력범(强力犯)담당인 산구(山口)형사부장 서전(西田)형사들이 이범인을 수색하노라고 극력으로노력하여오든중 근일에와서 과연범인의 정체가 드러난모양이다、두형사는삼십일오후여섯시경에 아릿다운 십팔구세의 일녀(日女)를 모방면에서 인치하엿다가 동서 비밀실에서 극비밀이에 엄중한취조를 개시하엿는데 그녀자는 얼골이 단정할뿐아니라 그자태로 보아서 그런대담스런 범행은 하엿슬것갓지안흠으로 이취조의 결과가 매우 흥미를쇠으는데 오(吳) 사법계주임은 사건의 해결은 오라지아니하야 끗을 맺는다고 장담하는것을 보아서는 진범인이 목전에잇는듯 십다한다

巡查試驗에落第하고 街路에서金簪强奪

사법주임이동정하고 설유만하고방면식혓다

이십칠일 오후십시경에 부내천연동(天然洞)오십구번지정학률(鄭學律)의처리태인(李泰仁)이 종로일정목 큰질거리를지나든 중엇더한 자하나이동뒤로 달녀들어 머리에쏘진금비녀 시가 사십여원자리를쌔여가지고 도망함으로 이것을목격한 여러사람들은 도적이야 소리를 지르며뒤를추격하야 종로이정목에서 그자를붓들어 종로서에 인도하엿는데 그는 전남담양(全南潭陽郡) 에원적을두고 현재 돈의동(敦義洞)일백삼번지에거주하고잇는 국경원(鞠景元)(二六)(假名)이라는자로 지난이십팔일 당지경찰관 강습소에서행한외무성(外務省) 순사선발시험을보기 위하야 상경하얏다가 그시험에도 합격되지못하얏슬뿐아니라 수중에는일푼 전도업서 고향으로도라가려도 갈수도업서 시내모회사 간부로잇는 형을 차저가보고 이래한사정을말하고 도아주기를청하엿스나 형도몰은체하고 도아줄생각을 아니함으로 급기야 도적질할생각이들어 그가큰범행을 하게된것이라하야 이를취조하든 매전(梅田) 사법주임도 매우동정하야 이십팔일아츰 그형을호출하야 즉시동생되는 경원을 고향으로가도록하라고 고경원에게는 엄중설유한후에방면하엿다

船橋枝隊 楡樹城을占據

모처착전에의하면 일본군선교지대(船橋枝隊)는 이십칠일오후에유수성(楡樹城)반길군의비적과 교전하야이를 완전히검거하엿스며 적은유수성(楡樹城)·동방(東方)으로강을 건너도주하려 하엿스나일본군의 맹렬한 추격으로 말미아마 만은손해를 입은모양인데 이전투로말미아마동지부근에잇는 반길림군(反吉林軍)은 약오천에 달하며 성내(城內)에는 풍시해(馮示海)관장해(官長海) 요전신(姚殿臣)등의 주뇌부(主腦部)가잠재하야잇는것이 판명되엿다한다

廢棄物 特別取扱

료리집과려관엽헤

지난삼월 경성부회(府會)에서 가결된 폐기물특별수거수수료(廢棄物特別收去手數料)조례(條例)는 경긔도 지사의인가를어더 일일부터 시행하게되엇다 그것은 시장,공장,대상점(大商店), 려관, 료리점, 음식점등 나날이 다량의폐기물을 산출하는곳에 대하야 지원하는이게는 수수료를밧고서 일반의수거(收去)와구별하야 매일혹은 격일에인부나 마차를 파견하야특별취급을 하게하는것인데 그취지는 불결을 철저히방지함에잇다하며 그취급수수료는 다음과갓다고한다。

一、塵芥 馬車一臺에八十錢

二、石炭、穀焚灰及牛馬糞尿 馬車一臺에一圓

三、魚小鳥獸皮骨內臟等一石에一圓二十錢

四、其他廢棄物 馬車一臺에一圓二十錢

峴底洞에棄兒

삼개월된아해

지난이십구일 오후십시반쯤되여부내 현저동(峴底洞)백사십륙번지신태홍(申泰洪)의집대문안에 나은지이삼개월쯤된계집아희를 버리고간자가잇슴으로 그집에서는 깜작놀내 즉시이사실을 서대문서에 게출하얏는대 엇더한사람의 말을들으면 그날저녁때쯤되여 나히이십오륙세 쯤되여보이는 검은양복을 입은청년이 어린아희를안고 그근방을배회하는것을 본일이잇다함으로 서대문서에서는 혹시그자가 범인이나아닌가하야 목하범인을 엄탐중이라하며 권과 신태홍의집에서는 아희는업지마는 그러한버린 아희는길을의사가업다하야 경성부청으로인도하엿다

設計部
諸機械設計
穀類燃料精米工場

製作部
二宮式石油發動機
同輕油發動機
自點火重油機關
喞筒各種
杭打兼起重機
籾摺機各種
精米機各種
鑛山機械各種
穀殼燃料汽罐
蒸氣機關

修繕部
精密機械修理
重油機關ボーリング
發動機ボーリング
各種發動機輕油裝置改造

京城府西界洞三二
京城鐵工所
長電話龍山一一三三番

京城驛前
京城鐵工所營業部
電話本局九四一番

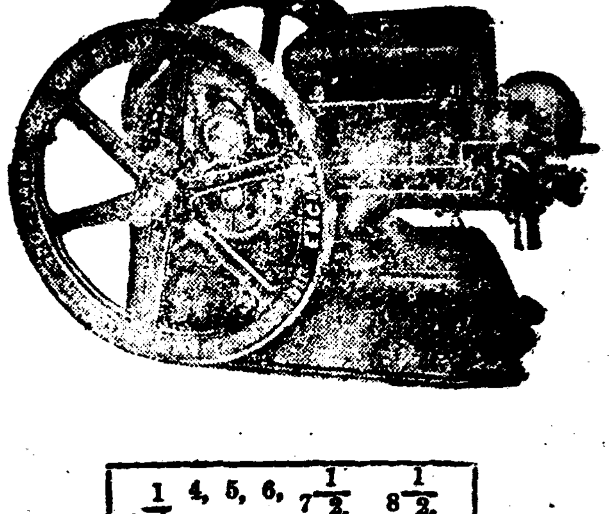

富豊在庫馬力 3½, 4, 5, 6, 7½, 8½, 10, 15, 20,

新案特許‖到處著名電氣商會雜貨店에販賣‖
電氣 다리미
一式付特價一、八〇
堅固耐久、優美安全
朝鮮服、洋服兼用
其他一切電氣器具、材料特價大提供!
京城鍾路三丁目六五(振替京城一一三〇八番)
型錄進呈 特約歡迎
製造元 東亞電氣工業所

男女麻疾의靈藥
治麻球
定價 五十個入一圓 百個入一圓八十錢 百八十個入三圓
患者諸氏여言論보다效果에事實이證明되는證狀이踏至이오니 大의有無는試用後可知이겟사오며用法禁忌等은說明書에詳記
此外製劑品四十餘種貳錢郵票보내시면劃引票及規則書付呈
京城南大門通四丁目 製造元 發賣元 救世藥館 電話本局二九六九 振替京城一二六九

◎婦人病의全治藥
高貴藥配劑 婦人病藥王 女神丸
藥價 三週日分八十錢 五週日分一圓六十錢 十週日分三圓二十錢
●부인병을남모르게、자긔집에서 곡날수잇는령약。
●부인병은、사람의행복과생명을세앗는、가장무서운병인데、녀신환(女神丸)은 이무서운병을 곡낫게하고 부인을건강케하는약이올시다。
●說明書及試藥을無料로進呈하오니 速히請求하시요
釜山府寶水町二丁目三番地 松下商店 電話二五八一番 振替釜山八三番
女神丸支店 (特約店募集)

朝鮮總督府及滿洲 巡查募集
受驗講義錄發行
기다리시든講義錄지금出來
前途有爲의靑年은奮然히오라行政整理에依하야淘汰되고整理된後는素質이優良한新志望者의諸君을歡迎하고잇다斯界의權威를中心으로組織된堅實無二의本會에入하라(希望者는郵券二錢封入申込規則書直送함)官界의登龍門은諸君의올을待함現今內鮮及滿洲에大增員計劃中本會를利用함은지금이好機理想的의通信教授
今回의外務省巡查試驗中會員大部分合格
京城府永樂町二丁目ノ二番地 朝鮮警務學會

七月二日부터朝鮮映畵大會
主解說者唯一의 合同熱辯
一、大邱大東映畵社特作 原作 金英燮
朝鮮映畵 도적놈 全九卷
監督…尹逢春
出演…朱仁奎 尹逢春 河小楊 李明淑
二、大邱綠星키네마社特作 原作·脚色…李雲英
바다와싸호는사람 全卷
出演…朴齊行·羅雄·徐月影 金蓮實·外多數
大京映畵洋行作品 撮影…孫勇進
守一과順愛 全九卷
監督…李慶善
出演…李慶善·金永 朴齊行·尹蓬春
第一劇場 (電光一七五五番)

七月一日낫부터五日間
朝鮮興行株式會社直營一週年紀念興行
階上大人三十錢 階下大人二十錢
階上小人二十錢 階下小人十錢
◇파라마운트社特作無發聲映畵(日本版)
내가죽인사나희 全九卷
監督 에른스트루빗치氏
主演 라이오넬바리모아氏 난시카롤孃 휘립부스홈스氏
◇파라마운트社特作無發聲映畵(日本版)
엉터리장사 全八卷
監督노만타우로그氏
말코스四兄弟主演
次週‖實寫와漫畵가잇슴니다
豫告‖지길博士와하이드 무엇이그女子를죽엿는가 愛國者慘劇의埠頭
朝鮮劇場

皮膚泌尿花柳病
醫學博士 渡邊晋
京城黃金町入口日本生命裏
診察 十二時半아지及夕刻

말더듬이
世界無二의新療法
無效면費用一切無料
案內書無料送呈
釜山府草梁町四五〇番地
釜山訥言學院

新義州法院 豫審中의 三大事件

지난二十九日에終結되여 即日로合議公判에廻付해

【신의주】신의주지방법원 예심정에서는 오래동안 상야(上野)예심판사의손으로부터 심리하여오든 좌긔 중요사건삼건은 지난 이십구일로써 종결하는 동시에 동법원합의 공판으로 회부되엇다한다

正義府 副士朴貞國事件 駐在所를襲擊하야 巡査一名쌔지射殺

▲本籍 定州郡郭山面南端洞 ▲住所 宜川郡東面路下洞 朴益增事朴貞國(三六)

박정국은 대정팔년 음십월상순경 홍경현발로하(興京縣發路河)에서 통의부(統義府)에 가입하야 의용군이 되어가지고 그후 참사(參士)로부터 부사(副士)의 요직에까지 승급하엿섯다 그동안인 대정십이년 이월하순 참사(參士)정원일(鄭元一)의 지휘미테 동지 이명과합께 관전현이동양차구(寬甸縣二通陽岔溝)지방의조선인 십팔호로부터 특십오원의 군자금을 모집하엿고 긔타 대정십년부터십삼년까지 소대장 김형긔(金亨基)지휘미테 즙안(輯安)、통화(通化)、환인(桓仁) 삼현에서 조선인 이백이십구호로부터 삼천오백여원의 군자금을 모집한것을 비롯하야 대정십삼년 음오월이십일 정의부(正義府)케일중대 케일소대장김정(金晶)의 지휘로 동지오명과 함께 벽동군우시면우시동(碧潼郡雩時面雩時洞)에서 칠팔호원일 경관주재소를 습격하야 사십팔원의 군자금을 취하고 대정십사년일월 위원군신천(渭原郡新川)경관주재소를 습격하야 순사일명을사살한 사실이잇섯다한다

參議府 楊應燁事件 參議府二等卒로서 保甲隊와衝突激戰

중국즙안현 유수림자 연충구(輯安縣楡樹林子煙忠溝)양응엽(楊應燁)(三三)은 대정십오년 음이월 조선〇〇단참의부(參議府)에 들어가서 이등병이되어 소대장 리청삼(李青三)과함께 동십오년 음칠월 외차구(外岔溝)에서 군자금을 모집하엿섯스며 그후동부의 양복제조인 방희성(方希成)(四〇)이 아모허가업시 복을 중국인에 팔아버린사실로 총살할때에 간참하엿슴은 더러 동년음십월이십오일 탈대도주하든군대 리봉성(李奉成)(二四)을 체포하야 환인현(桓仁縣)산중에서 총살 매장하엿섯다 그후 공로에의하야 이등병이 되엇섯는데 동년음십일월오일 중국보갑대(保甲隊)와 충돌견한사실外지잇섯스나 마츰내 중국관헌의손에 즙안현에서 체포되어 만포진(萬浦鎭) 경찰서로 인도되엇든것이라한다

正義府 參士金龍鳳事件 正義府參士로잇서 軍資募集에活動해

▲本籍 義州郡廣坪面淸城洞 ▲住所 鳳城縣第一區石弘旗 金龍鳳(三五)

전긔김룡봉은 대정십이년음십일월통의부(統義府)에들어간것이 쳣동긔로 당시에는 무등병이 엇섯스나 점차승급하야 정의부(正義府) 시대에는 참사(參士)外지되엿섯다 그동안인 대정십이년음십이월이십일 통의부오동규(吳東奎)의삼명을 인솔하고권총 란환등을 휴대한후의주군광평면 오케암(烏啼岩) 경관주재소를 습격하엿스나 이어응전하얏슴으로 총긔강탈의 목적을 달치못하고 대정십삼년음 일월십삼일 동지황문찬(黃文贊)외일명과 함께의주군고관면(義州郡古館面) 차주사(車主事)라는차경휘(車庚暉)를납거하려 하엿섯스나 본인이 업섯슴으로 그저돌아가다가 동이십일밤 동군가산면 방산동(加山面方山洞) 김진긔(金珍基)방에돌입하야 군자금오십원을 강취하엿스며 동십사년음사월에는 다시 조선으로 건너와 그의고향인 광평면 청수동(廣坪面淸水洞)에서 민가로부터 일백원의군자를 가저가는등 전후구회의동일한 행동을 감행하여 오든것이라한다

自動車 江中에轉沒 사상은업서

【마산】지난이십륙일정오경 락동강(洛東江) 남지도선장

산되여그 와가려되엿다는바 다행히 승객의사상은 업시다 구조가되엿다한다

◇淸江에배띄고!(大同江에서)

平壤朝中一人 衝突事件의罪囚 十五名假出獄 平壤刑務所에서 지난달三十日에

【평양】아직도 우리의 이목에살아지지안코 긔억에 남아잇는 작년조선적으로 발생한선중인(鮮中人)충돌사건(衝突事件)에 일주년인 칠월오일도 불과수일이 남지안코 목전에다다랏스며 더욱당사건에 관계한소요(騷擾)살인(殺人)살인미수(殺人未遂) 방화(放火) 건조물파괴(建造物破壞) 등의죄명으로평양지방법원(平壤地方法院)에 긔소된피고오백사명중긔소유예(起訴猶豫) 벌금형(罰金刑) 륙개월이상 팔개월간 정도의 단긔형에 처한 형긔만료 출옥한자를 제하고 평양복심법원(平壤覆審法院)에공소하야 아즉형의확정을 보지못한소수피고의 지난 이십구일 현재평양 형무소에 복역중인 자가합계이백팔명인바 내역을보면죄과와가트며

▲服役罪囚內譯

懲役十個月以上一年六月外지 百一名
懲役二年以上二年六個月外지 十二名
懲役三年以上五年外지 四十五名
同六年以上 五十名

이상과가튼수자에달하며평양형무소에서는 동사건에 범죄한사건이며 그중 개준할가망잇는 죄수십오명을 선출하야 수일전에 그들의 가출옥에대하야 상신중이던바 지난삼십일인가를 바든 평양형무에서는 즉일전긔 십오명에대하야 가출옥을허하엿다한다

嘉尙한區長 自己料給로 窮民을救濟

【강릉】강원도 정선군 림계면룡산리(旌善郡臨溪面龍山里)김성술(金聖述)씨는 어년간의구장급료로바든 보리 이백사십두를 동리긔근민이 백여호에 분급하얏다한다 동리는 원래산간벽지로서 주민들은 대개가 빈민이라 그들은작동부터 먹을것이 업서아사에 직면하얏든것인데 씨도넉넉지못한살림사리에 그와가려 하얏다한다

永川의 勞夜校舍 工事를繼續

【영천】영천로동야학(永川勞動夜學)은 그동안 당지례배당에서 경영하야오든바 교사가협착하야 고통이적지아니하든바 지방인사들은 원갓열성을다하야 거년팔월에 교사신축긔금을 모은바 그것이 넉넉지못하야 오늘까지 공사를중지하얏슴으로 학생들은 물론이고 일반인사들은아조유감으로 로너겨오든바 동교위원들의 성력으로 영천유치원(永川幼稚園) 경비를차용하야오늘에 와서공사를계속하게되엿다한다

高麗時代의 「세발다리솟」이露出 江東郡鳳儀里에서 基地工事를하다가

【평양】평남강동군삼등면봉의리(平南江東郡三登面鳳儀里)일본인증전륙(增田傳六)

製三脚付)의솟(釜)이개를 발굴하엿다는바전긔 철케솟은오륙백년전고려(高麗)시

刑事로假裝 金品을强奪逃走 犯人을甲山서逮捕

【단천】함남단천군북두일면신덕리신흥동(咸南端川郡北斗日面新德里新興洞)염만철(廉萬哲)의집에 지난륙월이십오일 오후십이시경에 강도한명이 나타나서 자고잇는가족오명을 쌔우며 여긔내자인순사와 김구장(金區長)이오는지안엇는가고 뭇고 자긔가경관인체하며 가택을 수색하야 은지환(銀指環)이개(시가오원)와현금사십사원을 강탈하고 주인염만철(主人廉萬哲)을 볼너가지고 약사정이나가다가세워노코 생명이 중하거든 아모말도말고잇스라고 위협해노코 종적을 감추엇는데 이급보를접한 신덕주재소(新德駐在所)대년부장(大年部長)은 즉시 범인체포에 착수하야 드듸여 갑산군운송면봉두리(甲山郡雲松面鳳頭里)염용섭(廉容燮)을체포하야취조한결과 다음파가튼 범행사실을 자백하엿다 그런데이자는 지난음역사월사일경역시 방중에 갑산군운흥면 봉두리 곡물상하는 김원국(金元國)집에침입하야 주인을 불너집에총이잇느냐고 뭇기에업다고 대답하니 업슬리가잇는가고줄느며 가택수색을하야 쏙기안의현금칠원을 강탈도주한바도잇섯고 쏘수처에서 절도한사실이판명되엿다 고한다

受難의古德面長 은행돈어더빈민구제코 사기횡령죄로고소당해 ◇누가 背恩忘德?

【수원】송주헌(宋柱憲)씨는진위군고덕면해창리(振威郡古德面海倉里)에서살면서 다년그동리구장(區長)으로 잇슬때에 대정팔년경 조선전도가한발로 인하야 말할수업는흉년이엿섯든 차담에 해창리(海倉里)일백이십여호는 모다 사지경 이엿다 한다 구장송주헌(區長宋柱憲)씨는그때로 말하면 음전에융통성도잇섯든 관계로 동리인민들은 매일경변이라도 어데구처하야주면 명년도에가서 농사를지어갑겟다 함으로 할수업시구장의 책임도 잇슴뿐아니라동민 정경이목불인견임으로수원에 올나와서 한성은행수원지점(漢城銀行水原支店)에서 신용대부로 칠천원을(三錢九厘利息) 어떠다가 칠십호에 분배하야 주엇드니 나머지 륙십호가 쏘 그돈을 어떠달라고 함으로 쏘수원에 올나와서 오천원을 어떠서분배하야 주엇섯다한다 변리자로말하면 변이긔로 청장하는바송주헌 씨는 그익년에일만이천원에 대한리자를 청장하려와서 지점장에게 다가자긔의사정을 말하고리자를 삼전식에 청장하고 구리라는리자는 자긔가 네며서여러번돈수선하려단 어든 운동비로썻다한다 대정십이년에 와서는 송주헌씨는 고덕면(古德面)면장이되야 지금까지 면행정에노력하야 오면서 그돈에청장을 독촉하얏드니 면민들은 은행에는 리자를 삼전식에어떠가지고 삼전구리식 이라하야 사긔횡령을 하얏다는리유로소화오년 음일월경에 원고염홍진(廉興鎭)리종철(李鍾哲)김희천(金熙天)동은진위경찰서(振威警察署)에고소하엿든것이 불긔소가되고 말엇든바 별안간본월이십칠일에수원검사국(水原檢事局)으로부터 피고송주헌을 호출하야연삼일을 취조하는 동시에 원고전긔 삼인도호출하야 심문을하는 중이라는데 이일이장차엇지나 될가하고 일반은주목하고 잇다한다

幼稚園 建築費를自進擔當 南原金京贊氏의美擧

【남원】전북남원읍(全北南原邑)은 시내인구가칠천이나 되는 산간도시로서 우금外지 유치원(幼稚園)의설비가업섯다함은 누구나 유감으로생각하든바 이에남원읍 유지등은 이를설립코자 긔성회(期成會)를 지난이십오일에 조직하여서 적극적진행중에 잇다함은 이미본보에 보도한바어니와 그긔성회당일에 동읍내쌍교리(同邑內雙橋里)에사는 김경찬씨(金京贊氏)가 자진하야유치원본관(幼稚園本館)을 단독으로부담하야 건설하겟다고 자긔장남김봉완씨(長男金奉完氏)로 켜출하야 당일 모인여러회원에게 무한한늣김을 주엇다고 하는바 씨는당년(當年)륙십이세의노년으로서 성격이 온후하고 인자하야 항상가난한 사람에게 권곡의동정이 만흐면 부슨긔회만 잇스면공익을 위하야 긔부금을 케공한것이 한두번이아니엇섯다 지금 현재삼、사백석밧을 만치모은재산과주단포목상(綢緞布木商)을 경영하여가며 근검절약하야 자수성가한재물인데 씨가지로년긔(老年期)에당하여가지고 재산을 가치잇게쓰게됨은 참으로누구던지 씨를찬양(讚揚)치안는니가업는데 더욱이 금번에 남원유치원본관건축비일천원을 부담하겟다고 자진함은 더욱이 감사한일이다

紳士「소매치기」 平壤驛에서被捉 妙齡美女를안해삼고 二千圓짜리집을사줘 ◇犯人은緘口不言

【평양】평양경찰서(平壤警察署)평양역구내(平壤驛構內)에서는 신사소매치기를 쉬체포하엿다는바 전긔 신사소매치기는 원적을 충남서천군 화양면장상리(忠南舒川郡華陽面長上里) 권득수(權得洙)(三七)은 지난 륙월이십일 오후두시경 평양역구내(平壤驛構內)에 정차중인남행렬차가운데서 쓰귀질을 하다가 발견되여 일대격투를 한후 평양서원에게 체포되여 취조한결과 전긔범인에 자백에의하면 경성시내전차(京城市內電車)가운데에서 오륙회나 쓰귀질을하엿다고 자백하엿다는바 평양서에서는 전긔범인의 신원을 조사한바에 의하면 자칭경성방송국에 근무하는김경옥(金景玉)(一七)이라하는 미인을안해로 마지하게한후 동녀에게 약이천원가격의 집한채를 사서주엇다는바 전긔김경옥에게 물은바에 의하면 금년봄부터 약이천오백원의 대금을밧앗다하며 전긔범인은 항상려행만하여 생활을계속하여 나려온다는 답변의 회답이왓다하며 전긔범인은 절도전과이범(竊盜前科二犯)이라하는데 범인이 일체입을 버리지안음으로 범행에대한 상세한사실을 알수업스나 상당한범죄사실이 잇슬것만은 인정할수잇다 하며 엄중한취조를 할모양이라고한다

平壤의朝鮮苦育院 校舍落成코開學 교사가협착하기때문에 현재백칠십명만수용해

【평양】조신성(趙信聖)녀사와 전흥찬(全興燦)등 수씨의협력으로 각방면에서 유지의후원아레건축중이든 조선고육원(朝鮮苦育院)은거간 교사를락성하고 이십오일부터 무산아동을 수용하야 개학하얏다한다

이것은 뜻잇는 몃분의헌신적노력으로 명함주문으로 황해도일대를 편답하야 사백여원을엇고 이를기초로 유지의후원이잇서 부외인흥리(仁興里)에 건평이십칠평십팔간의 교사를건축하고 무산아동에게 무료로교수하게된 것이라한다

개학당일도 입학을 지원하는 아동이만핫스나 교사가좁아서부득이 일백칠십명만 수용하얏다한다

공부는 보통학교사년 정도까지식히고 그다음은 농업보습을 시킬터로 장차로는양돈(養豚)목양(牧羊)채소재배등을수용아동의 손으로하야 학비와고 육원경비에 충당하리라한다

龜城에大火 칠호가타

【구성】지난十八일오전十一시경구성군구성면상단동二십二번지차선경집에서 불이나서 인가차선수(車善洙)차선기(車善基)차리향(車利香)의 三동外지연소되여반소가옥이 一호一동전소가 三호 六동인데 출화의원인은 아직조사중인바전기차선경의집부엌아궁에서난것인듯 하며 농기인이라집에사람이업섯든관계로 三동은 재만남여잇섯스나 가재도구는 아무일업섯다고하는데재해를 당한 수십여명으로 대혼잡을이루웟스며 손해는 아직조사중이라고한다

甘言利說로 人妻를誘出하야 監禁코貞操쌔지쌔서 □犯人은公判에廻付

【신의주】산동성교주현대태촌(山東省膠州縣大臺村)생인 중국인 초산군고면부평동(楚山郡古面富坪洞)三九二림덕청(林德淸)(二元)에 관한유린강간사건의 예심은 신의주지방법원 예심에서 상야(上野)판사손으로심리중이던바 지난이십구일 종결되어 공판으로 회부되엇다 내용인즉림덕청은 작년구월 오일오전십시경벽동군벽동면(碧潼郡碧潼面二洞)류문긔(劉文起)의차남 류춘무(劉春茂)의처천귀녀(千貴女)(二四)를 그의본가어머니에게 데려다준다고 속여강계군고산면청산동(江界郡高山面青山洞)김모(金某)방에 은익하고 지난이월십일外지 아즉 어린녀자의정조外지 쌔앗은 사실인데 그후벽동서의 손에 체포되엿다한다

阿片密輸

【신의주】지난이십삼일경신의주를경유하야아편이관삼백륙십오돈메를긔동차로밀수출하려다가 신의주서에 체포된 함북 명천군아간면고참동(明川郡阿間面古站洞)三八一 류견룡(劉見龍)(四八)과 그처리숙자(李淑子)(三五)와 그운반자 의주군광성면마전동(義州郡光城面麻田洞)전영제(田泳濟)(五六)등삼명은 지난이십구일 건서류와함께 신의주지방법원검사국으로송치되엇다한다

面長과書記 公金橫領

【왜관】경북칠곡군 북삼면(漆谷郡北三面)에서는 면소사(小使)가면 공금삼백칠십원을 우편소에 예금하려가는것을 동면리원(面吏員)이자긔가 하겟다고 바다가지고도주한 사건이잇다 탐문한바에의하면지난 륙월이십오일동면 소사김모(金某)가공금삼백칠십원을 예금하려 가는도중에면리원 허천득(許天得)(二四)이돌현하야 예금은 내가하겟스니 너는나의 의복을가져오라하면서 동삼백칠십원을바다가지고 종적을 감추엇다한다 소관서에서는 방금수사중이라한다

칠곡군가산면(漆谷郡架山面)장장광희(張光喜)는공금횡령(公金橫領)죄로방금소관 왜관경찰서(倭館警察署)에 인치되어엄중취조 중이라한다

내용은 대정십사년도와소화사년도 도로(道路)부설토지(敷設土地) 대가삼백여원을 토지주인에게 지불치안코 중간에서 횡령소비한 것이라한다。

朝鮮男女自轉車競技大會
時日 七月九、十日(土曜日兩日間)
場所 箕林里公設運動場
(入場料十錢均一)
主催 金仁自轉車商會 金元自轉車商會 江崎鐵工所平壤分工場
後援 朝鮮日報社平壤支局
(大會事務所朝鮮日報社平壤支局上層)

祝咸興支局發展
金澤胤
普興學院設立者 朴亮益
啓東學校
岐谷公立普通學校 中田安平
東川面長 李國鉉
興文學校設立者 韓仁淑
定和陵叅奉 李用根
高志英
高衡璣
李明汝
韓仁鎬
李允燮
川西公立普通學校長 四川谷廣
岐谷面職員一同
三平面職員一同
朝陽釀酒所
朴孝信
朴重遜
川原普通學校
州北面職員一同
州北普通學校

大東旅館
京城府貫鐵洞一二二六
主 李泓周
電光一三六三番

準禁治産宣告
本籍 居昌郡高梯面鳳溪里九五六番地
住居 金泉郡大德面德山里六一番地
金啓星
明治四十年十月二十日生
右者에對하야其父金慶雲의申立에依하야當裁判所는浪費者로認하고準禁治産宣告를하엿슴
昭和七年六月二十五日
大邱地方法院金泉支廳

六月三十日부터 太陽劇場公演第二週 連日滿員의大盛況!
◇破格의大衆料金 階上大人三十錢小人二十錢 階下大人二十錢小人十錢
◇南宮春編 明나라元나라 全二幕
◇李明作 血肉 全一幕
◇喜歌劇 스타가되려고 全四幕
陣容 石金星、李愛利、姜石燕、金蓮寶、金鮮英、李貞子、崔玉姬、金敏子、李素然、趙英淑、金英愛、朴齊行、安仁鈞、徐月影、沈影、尹星敏、廉唯一、明華、全一、金石華、崔
演出 朴勝喜 裝置 元雨田
乞期待 近日中新舞臺夏期公演始作
高級常設 團成社 (電話光九五九番)

生 活簡便衛生食節約 病根退治新生食 說明書送呈要貳錢切手參枚 京城府外新設里 朝鮮保康會

二十八日ヨリ大公開 特に本週も二十錢均一
新興キネマ特作時代劇好評を博したる仇討三部作日本晴孝の巻、河津淸三郎、鈴木澄子、雲井龍之助主演
曾我兄弟 全七卷
父の仇を討たんと辛苦艱難十八年、五郎、十郎の兄弟富士の裾野に散らず孝の刄、本懐遂げて花と散る富士の曙日本晴
メトロ・ゴールドウインメーヤー社超特作映畫 ジョン・エス・ロバートソン氏監督 妖麗映畫界の女王グレタ・ガルボ孃主演
船出の朝 全八卷
戀を弄ぶ美女ガルボ、そして今彼女が最後に愛兒のために如何なる苦腦の淵に沈まんとするか愈々ガルボが眞價を發揮する最近の逸品、ファンと自稱する諸兄姉よ!映畫界最高の女王ガルボが久し振りの深洩枝によい給へ!
新興キネマ本年度大作 講談俱樂部連載小說 原作佐藤紅綠 監督曾根純三 撮影三木稔 中野英治・森靜子・松本泰輔主演
鐵の花環(後篇相寄る魂)十卷
新興キネマ封切場 永樂町 中央館 電本三〇一四番

家庭

백일해가류행한다 (三)
어머니되는이는 이러케주의하오

[경]련긔(痙攣期)로말하면 련속적으로콜록 콜록 콜록씩ㅣ씩한다씩ㅣ씩하는이것이 비컨느러 말하는바백일해의 특증인데 의사들은 말하기를「레푸리ㅣ케」다고함니다 이「레푸리ㅣ케」는기침을 시작한지 대개십여일후가됨니다 그리고 이십일간이라는 그사이가 가장위험한때인데 이를쌔닷지못하고 그대로지냄니다 이씩ㅣ씩하는 증세가업서지면 벌서위험이 업겟지 생각되나결코그럿치못함니다 이시긔에 잇서서도만흔미균 이담속에잇다 함니다 그러면백일해의 전염의위험이업서지는 것은 어느때의나 이것으로학자들 사이에는 이론때츰노누구나 정확한대답을 못하는것임니다

[데]일를넘업는말은긔침을할사이는 련염된다」생각하라이말밧게업습니다 그리고 제일 전렴이되기쉬운 시긔는 엇던학자나다가다루시긔 즉씩ㅣ씩 하기전그쌔라고말함니다 그럼으로씩ㅣ씩 하기시작할째에 전염이잘되는 시긔라하면 다려나기라도하겟지만 그러치못할으로 극히어려운일임니다 더욱이일년 미만의젓먹이어린이는씩ㅣ씩소리도못내고숨이맥켜서얼굴이 파랏케 질니고눈이뒤로 너머가게되야고통하는양은 어른들이놉나지안을수업습니다

[백]일해에 전염된어린이는 한번보면알수잇습니다 얼꼴이부은것갓고 눈두덩도부엇스며 눈에 눈물이도는것갓습니다 뜨는눈알에 붉은긔가도는일도잇습니다 우에는 어린이의이약이만하엿지만 어른도 백일해가 전염됨니다 어린이가 백일해를알케되야 집안권치가콜록 콜록 기침하게되면 개쌔지전염되는일도잇습니다

[그]리고 이병은춘하추동사시를 클론하고 류행이 됨니다 요새이만히류행되는 것도잘아시는 것임니다 여름이되여도종식이잘안됨니다 다만여름에는 비교적 페염이적지만은이미 균이수차씩연약한 어린이에게 침범함으로페염이안된다고도 할수업습니다

주부의상식
계란흰자의 효용멧가지

△계란의흰자는여러가지로사용이됨니다 자긔전에 살에문질너바르고 아침에 세수하기를계속하면 살을희게하고 부드럽게함니다

△상미수 세사시와 계란한개의 흰자를 잘석거서정결한흰겁으로 씨스면 눈의염증의치료가됨니다

△계란한개의 흰자와 몽분량의 구리세뎡을 혼합하야용가른것에칠하야 테인데(火傷)에대고 붕대를하면 치료가됨니다

여름철에주의할 위장병의한원인

[역리] 등 어린이의 생명을 위협하는 급성위장병의원인이 음식물로써만오는것가티 생각하나 그런나잘쌔에몸이 식어서이병의 원인이되는 일도잇습니다 이것이 밤에잘째에 이불을차버리거나 이불바갓으로 굴너나가는것임으로 좀처럼 주의치지아니하면 어려운일임니다 자다가 몸이식어가지고 배가아프게되면

[점액]이나오고 설사를하게되는것은 아시는바와갓습니다 발아서배를 더웁게하고 점액을일시라도 빨니업새게하되 설사맥킬약을먹여서는 아니됨니다 잘못치료하는것은 큰일나게 하는근본이됨니다 그러타고 더웁게옷을입힌다든지 기저귀를 만히채운다든지 하면 아니됨니다

[역시] 더웁게입히는것도 설사를 나게합니다 땀이나게되야 발굴역(새벽)의찬공긔에 배가 차지는싸닭임니다 말하자면 처음지도안케 더웁지도안케 적당하게할것으로 조곰이라도 탈이낫슬째는 의사의 지도를바더야합니다

실혀하는 어린이에게 약먹이는

어린에 더구나 갓난아이에게 약을손쉽게 먹이려면몸욱에편하도록 안치는 것이제일임니다 그리고 물약이면 적은숫가락에 약을놋코 머리를죄당케 기우리고 이(齒)와 쌤사이로 조금식 흘리가게하면됨니다 대번에혀바닥에다 만히드려못는것은 위험함니다 만약맛이고약한 약이면 설탕물에석거나 우유나 카피나 홍차가튼데 설탕을 조금느은 것에석거서먹입니다 가루약은 어머니의 엄지손가락을 소독하야 그손가락쇠끄트로조곰식 찍거서어린이(舌)가운데 발나주고 그째마다것을먹임니다 그리고 환약을 먹여야할경우에한 방법으로 약을실여하는 어린이에게 난약병을 보이지말고 곱부에 물과가티먹이는 것이 조흠니다 이것도실혀할째는 코를쥐고 입을버리게하야 퍼너흐면 약이넘어감니다

재미스러운十九세긔의 삼중륙현금(三重六絃琴)

文壇消息
金·梁兩氏 出版記念會

金東仁氏 小說「女人」과 梁柱東氏 詩集「朝鮮의脈搏」出版記念會를 左記와가티 開催하는바 多數參席하기를 바란다한다

一、時日 七月二日(土曜)午後四時
一、場所 市外 永導寺
一、會費 一圓(當日持參)

世界異聞

나포레온본녀승 백살로세상써나

남아푸리카 게ㅣ프고른니ㅣ의 모ㅣ브레이서 최근백세의 고령으로 세상을떠난아데레이드、삼브송양은 쎈트헤레나에 생장으로 공권의영웅 나포레온일세의 시체에 대한 레포(禮砲)소리를들엇다한다 그는 나포레온이 쎈트헤레나로 귀양왓슬당시에 그곳부총독 삼브손대좌의 손녀로서 수도원에서 일생을 보냇는테 소녀시대에는 나포레온의 마차를 탄일도잇섯고 그의시체를)불란서로 보내든째에광경도 눈압헤 환하다고 생전에 이야기하엿다한다。

지문으로범죄슈사뎌학

영국룬돈시 스코트랜도야ㅣ드의 영국경시청에 지문(指紋)국개설이래 삼십사만사천의 지문이 틀님업시리용(利用)이되야 범인체포에성공하엿다한다。요새이 지문을가지고 검거한 일로동자 에드와ㅣ드로ㅣ취는 엇던상점과 정거장에 침입하야 금품을 도적질한것인대 그것은 지문표파는곳에 직키엿든 지문을가지고 륙십마일밧게서 체포하엿다한다。여하튼 지문으로써 되는범죄수사의 발달은 두말할수업는것이다。

륙천배로보이는 현미경을발명해
사람이삼십배로확대?

광화학(光化學)의발달……에따라서 근자에 현미경의진보는 놀낼만한것이만흐나 최근에 또육천배라하는 파원항의 미현경을드러현미경이 쩌잔되엿다한다

[륙천배]라고만하여서는엇더한상상치도못할일이나 이제 가령 이현미경 아래서 사람을빗처본다면 그신장은 놉나지마라 칠마일(조선리수、삼십리가량)의기리로 되여보인다한나니 이러한데리 케ㅣ트한장지인만치 이현미경의 조종은 비상한치밀과 숙련이 필요케된다한다

[렌스]의위치를단한인치 一의십만분지일쯤변경할쌔(時)으로그영향이비상이커지는까닭이라한다 그러한데 최근이 육천배의 울트라현미경을 사용하야 미국의웨스턴이라하는 전긔회사에서는 연피전랑(鉛被電纜)의 연피에 왕왕이 구열(龜裂)이 생기는것은연피켜조합쌔에 벅켜드려가는 안지모니ㅣ가 평균히 똑가티 연(鉛)속에 들지안코

[불평균]한데원인되는것을발견하엿다합니다 또협보에 이하면 동회사가 지금가지에쩌삭한자동교환 식전화긔의 수싹(다이얄)은심만회의사용을 최고한도로 한것인대 이울트라현미경을 이용하야다이얄에 항상식킬수잇는 합금을 켜되엿다하

[발명] 다속강력현미경이 합금의질연구에 소용되는것을 발하는것임니다 이것으로보면 우리가 여하히정은쎄게라도 진리의광선을 뿍하게할수잇는 머지안은 장래가잇스리라할것이다

총소리업게하는긔게발명

영국의 로날드·찹프만이라는이십삼세의청년이육열포라이홀、긔관총에 사용되는소음긔(消音機)를발명하엿다 동긔는 영국륙군성의손으로 연구하든것인대발명자하되「십야ㅣ드 박게서 소리가들니지 안이할뿐안이라 연긔도 불빗도 나지안는다」한다 참이라하면 놀낼만한 발명이라하겟다

蓄音器祭
記念演奏會 七月二日밤 公會堂에서

올해는축음기를 발명한지 오십오주년에 해당함으로 경성축음긔상조합에서는 그것을 기렴하기위하야 칠월이일(七月二日)밤 일곱시반부터 시내장곡천정 공회당에서 유명한 레코ㅣ드를선택하야 연주회를 개최한다는데 그순서는 나음과갓다하며 특히 당일입장자중에 추첨을행하야 빅타와 코럼비아축음긔 각한대식을 당선자에게 증정하기로되엇다한다

순서

一、京城 歌 大京城行進曲
一、管絃樂 アミナエヂプト風小夜曲
一、應援歌 オリンピック
一、民謠 津山民謠
一、新民謠 茶摘み唄
一、舞踊 ボッカリ、カツコ
一、流行歌 新아리랑
一、歌謠曲 月夜の戀
一、獨唱 泊り舟
一、舞踊 私のラバさん
一、流行歌 港の女
一、流行歌 海のメロディ
一、舞踊 銀座の柳
一、流行歌 キャンプ小唄
一、流行歌 冬柏花
一、獨唱 니나
一、舞踊 夜の酒場に
一、流行小唄 高原の唄
一、流行歌 荒城의跡
一、獨唱 술은눈물인가한숨
一、어린가
一、端唄 柳の雨
一、端唄 秋の夜
一、流行歌 新祇園小唄
一、獨唱 青年の歌
一、流行歌 あの屋根越えて
一、獨唱 ミネトンカノ湖畔にし
一、ジャズ 與太オンパレード
一、ジャズ 東京タンゴ
一、流行歌 島と女房
一、ジャズ 丘を越えて
一、行進曲 院具の兵隊
一、ハワイ音樂 キューバの戀歌
一、行進曲 ワシントン、ポストマーチ
一、正樂 打鈴
一、舞踊 わたしの好きな兵隊さん
一、舞踊 酒は涙か、溜息か

新刊紹介

紹介를願하는書籍은本社學藝部로보내십시요

組合記帳法 (金達永著)

協同組合農民共生組合等의記帳法의統一을期하는意味에서好著이라할수잇다 記帳法의一般을通하야簡單히고도要領잇게例를들어說明해노흔것이퍽조타
京城慶雲洞八八 朝鮮農民社發行 (定價三十五錢)

소리(LAVOCO) 朝鮮에스페란토同好會雜誌第二號

(主要目次) 씨를뎌리자 에스語初等講座 笑話 言語漫談 文藝作品 飜譯 海外消息等
京城益善洞一七四 朝鮮에스페란토同好會發行 非賣品

朝鮮及國際條約集要 (小春金起田編著)

朝鮮及國際에對한主要條約의內容을常識的으로一般民衆에게알리기爲하야 만드러진 好著이다 더구나 各條約成立의 經緯를 附記하야 讀者의 便宜를 圖한點은 퍽생각한일이라 하겟다 過去의 朝鮮과 밋國際的 諸條約에關한 常識을 엇기爲하야 一讀의必要가잇슬것이다
京城慶雲洞八八 天道敎靑友黨本部發行 (定價參拾五錢)

三千里 (七月特大號)

主要目次=三千里全體會議。天才 朝鮮運動의諸將來展望。敎育의是非。露領朝鮮同胞近況 記者十年回想記。其他記事數十種。京城貫鐵洞九三 三千里社發行 本號臨時特價 二十錢

讀者文藝

女子
都世浩

女子의우슴은
젊은이의가슴에불지르는
風器에서쏫는바람
□
女子의눈물은
그가슴에불을자루는
消化器에서쏫는물!
□
만일女子에게
우슴과눈물만이업섯다면
그는功名을下直한隱士일것이다

讀者文藝

이날도저들의가슴엔 (散文詩)
端午ㅅ날 金朝奎

초여름 붉은太陽이 풀은잔듸밧트로 구을고
누런송아지 기ᄒ게 펼치며 한가로히 누엇슬째
건느편 아름드리 붉은느틔나무 그늘에선
마을 아가씨네들 우슴쏫이 피엿다네
두둥실 올너가는 이날의 째송이여
◇
六月의薰氣 풀은하날에 가득 넘사귀여
세마다 흔들니는 느틔나무의 찻고
솟가든 구름 山마락에서 굽실거릴째
洞口박널분 마당에선 사람들의 억개가 틈시결친다네
바람의허리가티 피ㅅ대서린 힘줄이여
소낙이 가튼 群衆의 拍手소래여
◇
이날은 즐거워라
질문아가씨의 희엿골에는 우슴의 분홍쏫치 피엿고
철몰으는 아이들은 꼬색기가티 뛰고잇나니
보라、旗ㅅ발도 微風에 휘날니고
째느즌 뻐국새도 南山허리에서 노래를하는구나
◇
하거든 하거든—
그넷줄을 붓잡고 法悅에 우숨지을 이날이거든
아아 거긔서 山비탈 조약돌바테
구슬땀 흘리며 풀쌤는 처女人은 누구인가
녹아 흘으는旋律을 바라보며 것便노래 불을이날이거든
맛기슬 호릿한 나무그늘 밀레서
쌀간주먹을 쌜며 끗처우는 저어린에는 웬일인가
◇
가슴압허라 참혹하게도 쌔앗긴 저들의 명일이여 오날도
薰風은 초록색白楊木 닙에서 노래를하고
◇
괴물새 욱어진 숲속에서 나래를 흔들것만은
아아 이날도 저들의 쎄쌈의쎄 기름은 말으는구나
아아 이날도 저들의 염통엔 고름이 괴이는구나

그惡臭나는 房구석에서 (散文詩)
約 燕
—一九三二、六月풀쌤는 女人을보고、寧遠서—

野蠻이다........
二十世紀의 文明(?)
그燦爛한 속에는 이리(狼)의쎄가 出沒하지안는가 毒牙를 번쩍이며 어질고 弱한 羊의 무리를 쫏처 羊의 鮮血로 배누른 이리의쎄가 文明과人道의 假面을 쓰고잇다。羊의 우리(檻)를 직히려던 忠實한 番犬을쇼여 이리의 毒牙에서 버서나려는 恰惘한 羊의쎄가지 물고씻고 죽이게하여노앗스니 이리(狼)에게서 씌긴 어질고 弱한羊의鮮血! 番犬에게서 씌긴 義와情과理를가진羊의鮮血!
아아 二十世紀의燦爛한 文明
그것은 鮮血의洪水가 氾濫하는 노아의時代로나 거룩한生命의 屠殺場이로다 저어질고 弱한 敎업는 羊의 셈질(毛皮)로 華麗이 粧裝한 現代文明도 그속에 남어부럿던 羊의 피와살의 咀呪의腐敗큰 惡臭를 發散하도다!
오오 이리의 무리여! 그래도 아직 그대들은 二十世紀現代文明의 惡臭나는 安樂椅子(?)에 벗틔고 안저서人道라·文明이라 너희들의 毒牙로 새여는 거짓의 슐ㅅ잔을 노흘줄 모르는가? 그惡臭나는房구석에서 무한한 苦痛을 당하면서도(舊稿에서)

貢歌

카도리敎徒의 悲哀를 안고
오늘도 十二時間의 勞動地獄에서
씨와 날에 못처서 허둑이던 경호는
어둠의 아가리에 삼켜진 貧洞으로
疲勞한 몸동이의 安息을 어그려고
삿버진 머리와 목어운 다리를결고 도라왓서라
□
괴롭의 生命을 어지려히 태우던 燈잔불빗치
蒼白한 경호의 이마에씨려질쌔
죽은듯 貧洞은 寂寥에 싸히고
가벼운 나래의 하늘의天使는
하늘의 湖水ㅅ가 金모래를발누며
버려지의勝利)의 슬픈노래 불러 흐르다
□
카도리敎徒의 悲哀를 안고
時代의反逆者의 捕繩을바든 성호는
목메여 애통하는 어머니를 도라보며
「어머니 이밤이 얼마나 榮光스러운 밤이오리ㅅ가」

日月과人生

해와달은
空間이란舞臺우에서
하나는
忿怒의다焰을吐하며달코
또하나는
懺悔의눈물을흘니며따르는
두젊은男女俳優이다。
□
人生은
地球란觀覽席에서
우숨업는그들의演技를보려고
저들의生命을永遠에傳하고
또傳하는
好劇家들이다。

短篇小說 暴風雨 (九)
咸英一作

나도볼래기술(技術) 업는놈도안니요그래도쎄센트믄이라면 남보다낫게하는터인데 그러나이런손에무슨일자리가잇서야지 이러커러밤이 나먹는다틈무엇한담! 이가터지기신쉐를 생각컨면 생각할사록 가삼이답답하고 장래가난 커하엿다。 자기의마음의 숨은번민과 고통이 용소슴칠째마다 오속생명가락 사랑하는숙하가 가아업슨생각어 들엇다。

그는여러가지로 신변에대한공상과 번민에 싸여 금음달빗이 나무닙사이로 들창에빗칠째에야 겨우잠이들엇다

그다음십오일 이지난뒤다 남수는 읍안김(金)도평의원(道評議員)의생일에 초대바더하루종일 술을 먹고커넘거야술이 만취가되여 집으로도국왓다

세상모르고 한잠자고난그는새벽들을 건너는 차ㅣ를한바람이 카맹을 흔들고새여들케 새로운정신이들엇다

그쌔야 그는 정신업시자기집外지와서 잔것을 쌔달엇다 엽헤누어 끈히자는 죽심이를 흔들어쌔웟다

『여보게 고만이러나 글언데 내원케 집에와서웅? 어써케된셈이야 어케엇마나먹엇든지쉐상몰낫는걸——』

죽심이도 눈을 부비며

『아이고 벌서밝것네 영감두말심마려요 어케그게무어요 약주도 유분수지남의생일집술을영감혼자독차지해잡수섯소 취정을막하고 야단을하시군!멀그래요ㅣ』

『머ㅣ취정을 하다니?그럴리가잇나?』남수는 돌아누으며 죽심이를 쉐인엇다

『아이고어케 참민망해서죽서서 빗흥거름를치는것을 숙히하고 이곳저지 맛돌어다뉘여드린줄모르서요?』

『맛돌어다뉘다니 내가그란취햇섯나?군수영감이니 서장(署長)이니 작고권하는데견딜수가잇서야지』남수는귀엽다는듯이 죽심의입살에다 키스를하려하엿다

『커리가서요술내나요 죽심이는 흑쏘면서 쌀로 가삼을잇섯다

『왜이모양이야!웃! 오날커음으로 술을먹엇나밤낫먹는술인데 별안간 술내가 실탄』

죽심이는 돗기실타는듯이 핵도라누으며 창박게발가오는하날만을 바라보고잇섯다

『흥ㅣ그래도 내세력이 핑장하데 군수니 서장이니 면장이니 할것업시 모두친한처하고작고 술을 나만권하는데 아니먹을수잇나 머황해도에서 누구손꼽는다해도 나가터인심어든사람이업서......』

『아이고 영감도 자칭권자이구료 그들은 영감이잘나서 그러는줄아서요 놈돈숌취해준다 째째로 선물을한다그려니와 눈가리고 아웅하기지머......』

『그런데가 잇나그래도내가 인격(人格)이잇스니싸 그렇치』

『참어케아츰 영감출입하신뒤음안로동야학원(勞働夜學院)에서 선생이라나쏘하나는신문지국기자(記者)라나하고 영감뵈려왓다 갓닭니다』

『뢰동학원에서 왜무슨볼일이잇나?』

『아마기부금(寄附金) 째문이라나봐요 학생은이때명이나되는데 밤에불킬석유(石油) 살돈도업다고 영감다려돈좀달나나봅되다』

『무엇이엇재?기부금흥 내게커금(貯金) 헤두엇든돈이잇나나참그놈덜보면 밉살스럽데 머리는 터부룩하게질너가지고반낫 무슨주의(主義)니 무슨동맹(同盟) 이니헤가지고는 어른보고 인사할줄도모르는놈덜그 싼놈덜에게 기부를해』

『왜요 영감도 그런데다돈쓰지말고요 공연이다든데렁쓸좀내요 그러면 신문에도나고 조치안어요?』

『흥!신문에나— 그런놈덜이나를신문에 다내주어—돈을주면 밧을때뿐이지』

『아이고참영감도 걸믄사람덜얌전해『째나 쏘오거던다어마라도 기부를하서요』

『모르는 소리하지말어!』

『모르는소리는 누가모르는소리를해요 이더운데밤마다 업는사람들의 자녀(子女)들을모아노코 렬심이 한자라도 아르켜줄나고애쓰는그사람덜의심정(心情)이 고맙지안어요』

『흥! 그놈덜어린애모아노코글배주는줄 아는군!』

『그럼 머를 배주어요 글배주지요』

『말마려그놈덜 밤낫주의선전(主義宣傳)이나하다경찰서출입이나하는놈덜이야 그런놈덜줄돈이잇스면 술을 한잔더 먹겟다』

『아이고영감도 좀그려지마서요 그저술、계집、노름、이박게는 아무것도 모루시는군요 좀켠잔 하지시구료 그게무어야요!』

童謠 일하는동무

一
놀고먹고 먹고놀다 낫잠자는놈
배가불너 쿠럭쿠럭 곤히자는놈
밋쳐 물내가서 물어주어라

二
자고나면 들에나가 밧가는동무
먹고나면 산에올나 풀매는동무
일잘하는 이동무를 본을바더라

三
번둥번둥 놀기쟁이 장차망할놈
일하기에 열심쟁이 편히잘산다
동무들아 손쥐것고 힘써일하자

童謠 도라온제비
高宅龜

강남에서 도라온 제비두마리
바지랑째 라고안저 의론하더니
작년지은 날근집을 허뗘바리고
새집짓다 아츰으로 새집짓서요
×
조선으로 도라온 제비두마리
하로하로 평화롭게 살아오더니
새집진지 사흘되든 일은새벽에
아름다운 새기제비 돌을낫서요
—이른봄날平壤에서—

童謠 돌돌이
光成高普 李海榮

돌돌돌돌 돌돌이 슬피울어요
해가저서 무서워 우는가봐요
×
돌돌돌돌 돌돌이 슬피울어요
동모일코 슬퍼서 우는가봐요
×
돌돌돌돌 엄마일은 새기돌돌이
젓이먹고 십허서 우는게라우

詩 黃昏에江邊에서

개고리소리한업시그리워
黃昏에홀노江邊에나와
붉안노을먼히날바라보며
처량한개고리의울음을듯더
내마음........
한업시故鄕이그리워지노라

라듸오

七月二日 土曜日

午前一〇時〇分 氣象槪況 各地天氣實況▲同一〇時四五分 料理獻立 日用品値段 鮮魚卸賣相場▲同一一時五九分 正午時報 뉴ㅣ스▲午後〇時三〇分 소프라노獨唱 元鍾玹 피아노 獨孤璇▲同一時一〇分 京城雜歌 千花峰▲同二時一五分 宗敎講話 精神立國 南山本願寺 栗田惠成▲同四時〇分 뉴ㅣ스 公示事項 引續運動競技 오림픽選手後援野球試合狀況(京城球場에서)▲同五時四五分 라디오體操 職業紹介事項 當夜의푸로그람發表(運動競技업는경우)▲同六時〇分 이야기(運動競技잇는때는延期함) 昆虫의生活 元町小學校 山口秀雄▲同六時三〇分 라지오學校 물이야기 矢田部庄榮▲同七時〇分 뉴ㅣ스 公示事項 翌日의푸로그람發表▲同七時三〇分 講演 醫學的으로본朝鮮의早婚 工藤武城▲同八時〇分 地唄 島邊山 三絃富崎春昇 三絃富崎美喜代▲同八時二〇分 落語 靑榮 長唄 勸進帳▲同八時五〇分 滿洲에서 同氣象槪況 各地天氣實況 仁川觀測所發表▲同九時三〇分 時報▲同九時三一分 友會合唱團 指揮安基永 一、混聲合唱 二、男聲低音獨唱 禹奭濟 三、混聲合唱 四、男聲合唱 五、女聲高音獨唱 金顯順 六、混聲合唱